

Contenido

ALGODÓN.....	2
SOJA.....	3
MAÍZ.....	4
SORGO.....	6
GIRASOL.....	7
TRIGO.....	8
GANADO BOVINO.....	10

Relevamiento de precios de productos agropecuarios en el Chaco- BCCh y CONES

Los precios y las condiciones de comercialización de los principales productos agropecuarios del Chaco son relevados por los equipos técnicos de la BCCh y del CONES de forma permanente, recabando quincenalmente las operaciones comerciales efectuadas y/o a efectuarse en los días próximos a la fecha de relevamiento, en la plaza local por diversos informantes calificados, que son representantes de distintos eslabones de las cadenas productivas en la provincia y que participan en los mercados agropecuarios. Dichos informantes entregan información de manera confidencial a los equipos técnicos respecto de cantidades, precios y condiciones de comercialización de operaciones efectivamente concretadas y/o a concretarse.

Ante cualquier tipo de valorización que se haga en base a los datos contenidos en la presente publicación, considérese como una **referencia** de precios y que pueden existir diferencias dependiendo de la calidad del producto y/o condiciones de la operación de que se trate.

Si desea recibir periódicamente este informe, por favor [suscríbese aquí](#).

Si está interesado en participar como informante, a través del aporte de información pertinente, por favor [inscríbese aquí](#).

Coordinación del Informe

-Lic. Julio Barrios Cima-
Coordinador ejecutivo del CONES
(coneschaco@gmail.com)
Tel.: +54 362 4448491
www.coneschaco.org.ar

- Lic. Marcelo E. Nieves-
Gerente Técnico de la BCCh
(mnieves@bcch.org.ar)
Tel.: +54 362 4433330 / 4441147 / 4450710
www.bcch.org.ar

Responsables Técnicos del Informe

- Lic. Natalia A. Baluk (CONES)
 - Tec. Martín Mastandrea (CONES)
 - Lic. Juan Camarasa (BCCh)
 - Leandro Cazés (BCCh)
- Resistencia, Chaco, Argentina

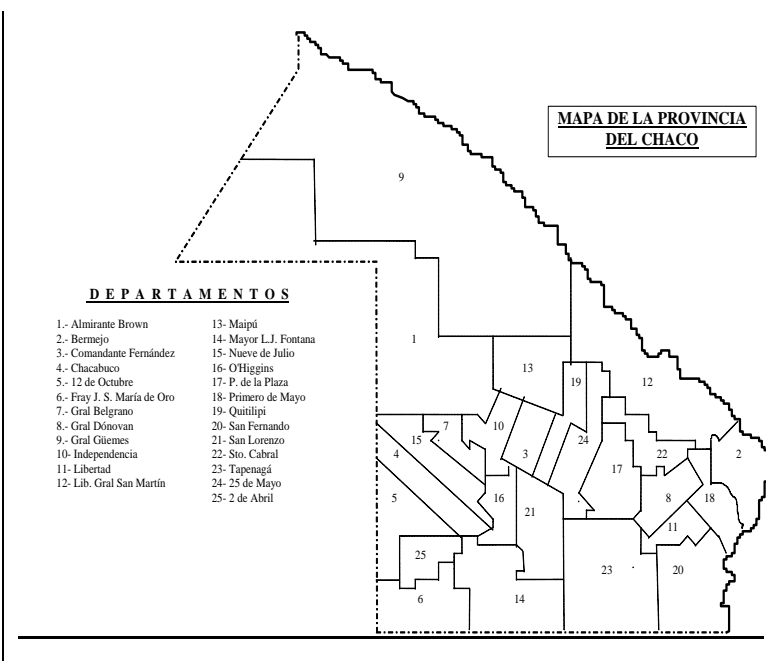

ALGODÓN

MUNDO

De acuerdo a la información provista por el ICAC¹ (al 26/08/14) se produjeron leves subas en los **precios internacionales**, tras lo cual el Índice A Cotlook se posicionó en 75,10ctvs./lb; mientras que los Contratos cercanos² de Futuros de NY alcanzaron valores de 67,66ctvs./lb. Por su parte, el Índice de algodón chino se mantuvo en descenso respecto de nuestro último informe hasta los 125ctvs./lb.

ARGENTINA

De acuerdo al último informe de ESTIMACIONES AGRÍCOLAS del SIIA al 14/08/14 el avance de la recolección alcanzaba al 92% en todo el país, restando levantar escasos lotes en Chaco, Formosa, Corrientes, Santa Fe y Santiago del Estero, con un volumen recolectado estimado de más de 1.000.000 tn. de algodón en bruto. Por su parte, la Revista para el sector algodonero publicada por el MINISTERIO DE AGRICULTURA, GANADERÍA Y PESCA de la Nación estima rindes promedio de 2000kg/ha para el país, aunque Chaco, Formosa y Corrientes presentan rindes inferiores (1800 o menos kg/ha en promedio).

Algodón. Argentina. Estimación provisoria al (14/08/14).

Fuente: Dirección de Información Agrícola y Forestal. MAGYP Nación. Datos provisorios, sujetos a reajustes.

Provincia	Area			Rinde	Producción
	Sembrada 14/08/14 (ha)	Perdida 14/08/14 (ha)	Cosechada 14/08/14 (ha)	14/08/14 (kg/ha)	14/08/14 (tn)
Chaco	297.600	9.105	279.255	1.860	519.414
S.del Est.	111.200		99.190	2.615	259.383
Formosa	17.100		16.929	1.700	28.779
Santa Fe	149.000	25.700	96.914	2.046	198.286
Corrientes	480	80	396	1.800	713
Salta	9.000		9.000	3.000	27.000
Córdoba	91		91	2.900	264
La Rioja					
Catamarca					
Entre Rios	900		900	1.452	1307
San Luis	2.800		2.800	2.800	7.840
Misiones					
Total País	588.171	34.885	505.475	2.063	1.042.986

A nivel nacional, las cotizaciones para el **mercado interno** proporcionadas por la Cámara Algodonera Argentina³(al 27/08/14) presentan valores de referencia para fibra comercializada (condiciones Cámara) en cada uno de los grados según Patrones Oficiales, resultando los valores actuales en US\$1,41 + IVA por Kg. para fibra grado C1/2 y US\$1,33 + IVA por Kg. para la de grado D presentando así leve aumento en cada uno de los tipos.

Por su parte, las cotizaciones para el **mercado de exportación** proporcionadas por la Cámara Algodonera Argentina (al 27/08/14) presentan valores de referencia para fibra comercializada (condiciones Cámara) en cada uno de los grados según Patrones Oficiales – Cotizaciones FOB Buenos Aires; pago contra embarque – *Embarques: Agosto 2014 a Enero 2015-* resultando los valores actuales en US\$ 59 Cts./ Lb. para fibra grado

¹ COMITÉ CONSULTIVO INTERNACIONAL DEL ALGODÓN. *COTTON THIS WEEK*. Washington DC.

² Contrato con fecha de liquidación más próxima, valores tomados al cierre del día previo a la publicación.

³ CAMARA ALGODONERA ARGENTINA. Buenos Aires.

C1/2 y US\$56 Cts./ Lb. para la de grado D, mostrándose este mercado sin cambios respecto de las semanas anteriores.

Los valores de **semilla** se siguen manteniendo en los US\$120 + IVA por tn para la industria aceitera mientras que la destinada a forraje se posicionó alrededor de los US\$100 +IVA por tn según información de la CAA.

CHACO

De acuerdo a lo aportado por los informantes consultados, durante la última semana se ha notado una creciente demanda de fibra de algodón apta para la industria nacional, con características hilanderas buenas (calidades C1/2, C3/4). Sin embargo, la fibra de buena longitud obtenida a principios de cosecha ya fue en su mayoría comercializada y lo que hoy abunda es una calidad que promedia el grado D con parámetros aceptables. Ya que se mantienen los precios, hay mayor interés de la industria en comprar, y algunos están bajando los plazos de pago (pocos, pero es un indicio) para mejorar las condiciones de comercialización y captar la escasa fibra de buena calidad que aún se puede conseguir.

Confirmadas las presunciones de que no hay mucha fibra de buena calidad disponible en Argentina, los industriales empiezan a aprobar lotes que hasta ahora eran rechazados.

La Cámara Algodonera ha reflejado en sus cotizaciones la tendencia del mercado aumentando en 1 cvo. de Dólar todas las calidades. La relación de los precios internos acerca los valores a los precios de exportación, entonces el que puede exportar y gana al concretar operaciones a plazos de pago menores; el que no puede exportar, retrae su oferta y “aguanta”. El que quiere vender en mercado interno, obtiene precios algunos centavos por arriba de la cotización de la CAA (2 o 3 ctvs. más), si la calidad lo amerita.

En general de acuerdo a las operaciones consignadas por nuestros informantes la fibra tipo C 1/2 se comercializó entre \$11,30 y \$12 y el tipo D rondó los \$ 11.-

SOJA

MUNDO

La segunda mitad de agosto dejó un balance negativo para los precios de la oleaginosa en el mercado internacional de referencia (**Chicago**). La posición Sep-14 de dicha plaza, la cual hace referencia al poroto disponible en Estados Unidos cayó -2,93% desde nuestro último informe al pasar de u\$s 411 a 398,95 / Tn debido a la toma de ganancias luego de que dicho contrato alcanzó valores de hasta u\$s 433 / Tn la semana pasada. En cambio, el contrato con vencimiento Nov-14 tuvo un comportamiento netamente bajista debido a las excelentes perspectivas que auguran una cosecha récord en Estados Unidos para el ciclo 2014/2015. Al pasar de u\$s 389,5 a 377,4 / Tn, dicho contrato acumula desde nuestro último informe una caída de -3,09%.

Los últimos datos publicados por el **USDA** sostienen que al 24 de agosto han florecido el 100% de las plantas y el 90% ya se encuentra formando vainas contra el 82% para mismo momento del ciclo anterior y el 89% de media para el conjunto 2009/2013. Además informa dicha entidad que el 70% de los cultivos de soja se encuentran en estado Bueno/Excelente contra el 58% para misma fecha del año pasado.

Fecha de publicación: 01-sep-2014

El desarrollo de los cultivos se encuentra en estado óptimo lo que confirmaría las estimaciones que la entidad realizó a principios de agosto donde calculó un rinde medio de 30,53 qq/Ha y un volumen de producción en torno a las 103,85 mm/Tn.

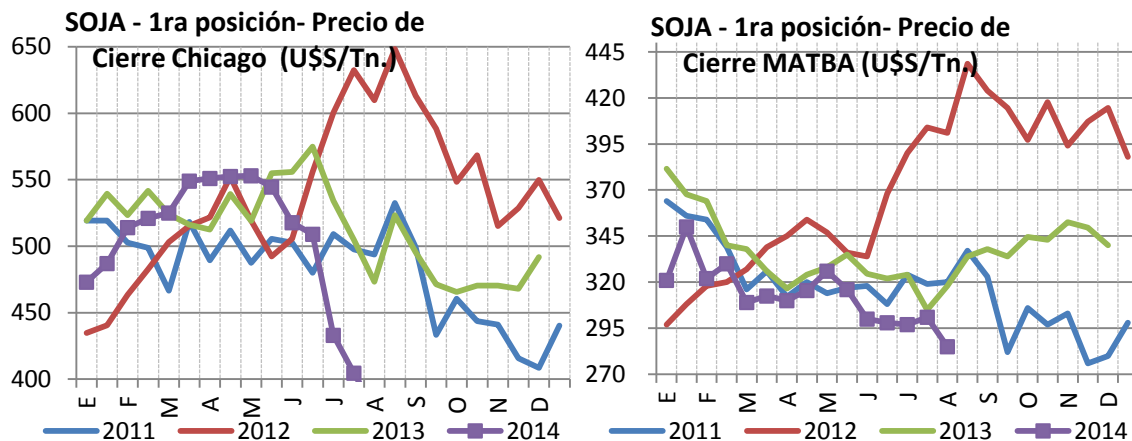

ARGENTINA

En sintonía con las bajas de precios internacionales para la oleaginosa, el mercado local continúa su racha bajista, registrando desde nuestro último informe un retroceso de -4,56% para el segmento disponible que pasó de \$2410 a \$2300 / Tn según la **BCR**. El balance para el mes de agosto arroja una caída de -3,16% para dicho segmento. Los contratos con vencimiento en septiembre y noviembre de 2014 del **MatBa** retrocedieron -3,22% y -3,15% durante agosto y cotizan actualmente en u\$s 285 y u\$s 286 / Tn.

CHACO

Las operaciones concertadas en la provincia a las que se tuvo acceso en los últimos quince días arrojan en promedio un valor de \$ 2223 / Tn para la soja a los cuales se le debe descontar los respectivos gastos comerciales.

MAÍZ

MUNDO

Los precios del maíz en la plaza norteamericana mostraron durante agosto un comportamiento lateral ya que las buenas perspectivas de producción sostenidas por el **USDA** y otros organismos presionan los precios a la baja, pero el rango de u\$s 138-140 / Tn ha resultado atractivo para compras de oportunidad que se suscitaron.

Así el contrato Sep-14 osciló durante agosto en el rango de u\$s 137,5-145,50 / Tn mientras que el Dic-14 se movió entre u\$s 141-149 /Tn. Al cierre de este informe dichas posiciones cotizan en u\$s 141,8 y u\$s 144 / Tn respectivamente.

En referencia a la evolución de la campaña 2014/2015 el **USDA** informa que al 24/08 el 73% de los cultivos se encuentra en estado Bueno/Excelente contra el 59% del ciclo anterior en dichas condiciones. Indicó

Fecha de publicación: 01-sep-2014

también que el 83% del cultivo está formando grano, cifra superior al 67% del año pasado y la media de las campañas 2009/2013 situada en 78%. Afirma además que el 35% de los cultivos esta dentado frente al 21% para mismo momento del año pasado y la media de 43% de las campañas 2009/2013.

Las estimaciones oficiales de producción y rinde de maíz se mantienen en 356,43 mm/Tn y 105,07 qq/Ha respectivamente, mientras que organismos privados prevén una cosecha levemente superior en torno a las 357,98 mm/Tn producto de un rinde de 106,25 qq/Ha. Cualquiera de estas sea la cifra final, la cosecha norteamericana constituiría un récord histórico.

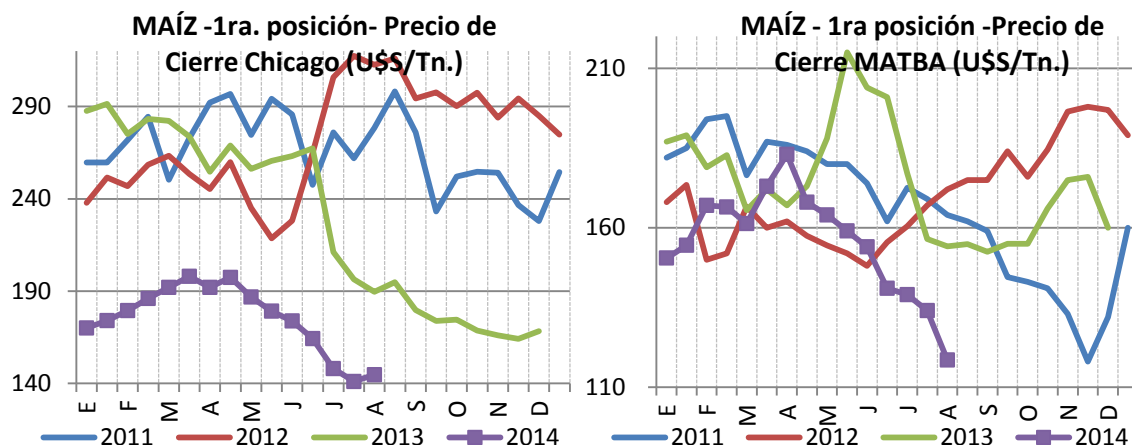

ARGENTINA

El PAS de la BCBA informa que al 28/08 la cosecha de maíz en el territorio nacional avanzó sobre el 98,1% del área apta acumulando un volumen total de producción hasta el momento de 24,99 mm/Tn con un rinde medio de 75,6 qq/Ha. El volumen estimado de producción para el ciclo actual se mantiene 25 mm/Tn, cifra que se encuentra -7,4% por debajo de las 27 mm/Tn de la campaña pasada.

También continúan los trabajos de implantación de maíz para el ciclo 2014/2015 en algunas zonas del país como el norte de Santa Fe y gran parte de Entre Ríos. Otras zonas se mantienen a la espera de mejores condiciones de humedad en el suelo que permitan iniciar la siembra del cereal. Aun no se cuenta con estimaciones concretas acerca de la cantidad de hectáreas a sembrar para la próxima campaña pero se espera una disminución con respecto al ciclo actual.

Por el lado de precios el panorama resulta aún menos alentador ya que las bajas cotizaciones del cereal en los mercados internacionales presionan hacia abajo el mercado local. Al cierre de este informe se ofrecía entre \$ 980 y \$ 1000 / Tn por maíz disponible según condición y forma de pago. En el MatBa, los contratos con vencimiento en Sep-14 y Dic-14 retrocedieron durante agosto -13% y -10% al pasar de u\$s 136,5 a u\$s 118,5 / Tn y de u\$s 139 a u\$s 125 / Tn respectivamente.

Mercado disponible: En este segmento se ofrece actualmente \$1000/Tn en Rosario.

Mercado futuro: Los futuros del MATBA cotizan actualmente en u\$s 118,5 / Tn (Septiembre 2014) y u\$s 125 / Tn (Diciembre 2014).

Mercado de exportación: El mercado FOB ofrece actualmente U\$S 175/Tn.

CHACO

En el **NEA** se logró avanzar sobre el 96,7% de un área apta total de 289000 has. según el último dato de la Bolsa de Cereales de Buenos Aires. El rinde medio calculado para esta región se ubica en 71,5 qq/Ha lo que eleva la producción obtenida hasta el momento a 1,99 mm/Tn. En la provincia del Chaco, el rinde promedio se ubica en torno a los 40 qq/Ha con picos de entre 60 y 70 qq/Ha en planteos de mayor tecnología. Con vistas en la próxima campaña, organismos privados estiman que los rindes de la provincia deberían aumentar entre un 50 y 70% para que el maíz sea rentable.

En cuanto a precios, durante los últimos quince días se relevaron operaciones en la provincia que arrojan un promedio de \$ 1000 / Tn de los cuales se deben detraer los respectivos gastos comerciales.

SORGO

ARGENTINA

Se dio por finalizada la cosecha de sorgo en el territorio agrícola nacional. Los datos recopilados por la **BCBA** en su informe semanal estiman un total de 965.650 Has cosechadas que, con un rinde medio ubicado en 44,5 qq/Ha, arrojan un volumen de producción total de 4,3 mm/Tn en línea con la cifra sostenida por dicha entidad a lo largo de la campaña.

Mercado: La exportación ofrece hasta \$ 900/Tn con descarga inmediata en los puertos de Rosario.

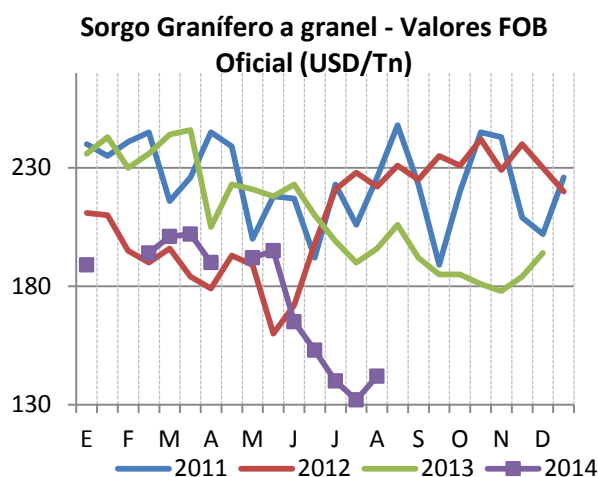

CHACO

Habiendo finalizado la cosecha de sorgo la **BCBA** afirma que se logró recolectar un total de 233500 Has en la región **NEA**, que con un rinde promedio de 41 qq/Ha se obtuvo un volumen de producción de 945675 Tn.

Los números para la provincia del Chaco ascienden a un total recolectado de 167500 Has con un rinde medio en torno a los 32 qq/Ha. Con una productividad menor a la esperada y con las actuales restricciones del mercado, el panorama para la próxima campaña de sorgo resulta incierto, ya que si bien este cultivo se adapta muy bien a las condiciones de la provincia los números actuales no alcanzan para cubrir las necesidades de los productores.

En cuanto a los precios, las operaciones relevadas durante la segunda mitad de agosto arrojan en promedio, valores de \$ 850 / Tn a los que se debe descontar gastos comerciales (flete, rentas, etc).

GIRASOL

ARGENTINA

La siembra de girasol en el país continúa con buen ritmo pese a la falta de precipitaciones en el norte del país y a los excesos hídricos en el sur. En este sentido la **BCBA** informa que al 28/08 los trabajos de implantación lograron cubrir el 15,2% del área nacional estimada en 1,4 mm/Ha.

Con respecto a los precios en la plaza local registramos una disminución de -2,5% en el segmento disponible desde nuestro último informe. En concreto, los ofrecimientos pasaron de \$2380 a \$2320 / Tn. La merma en el precio del girasol asciende a -3,33% cuando medimos el balance del mes de agosto.

Mercado disponible: Al cierre de este informe el segmento se pagaba en Rosario hasta \$2320 / Tn de girasol.

Mercado de exportación: El FOB del aceite de girasol se ubica actualmente en U\$S 955 / Tn. El FOB de pellets en U\$S 270 / Tn.

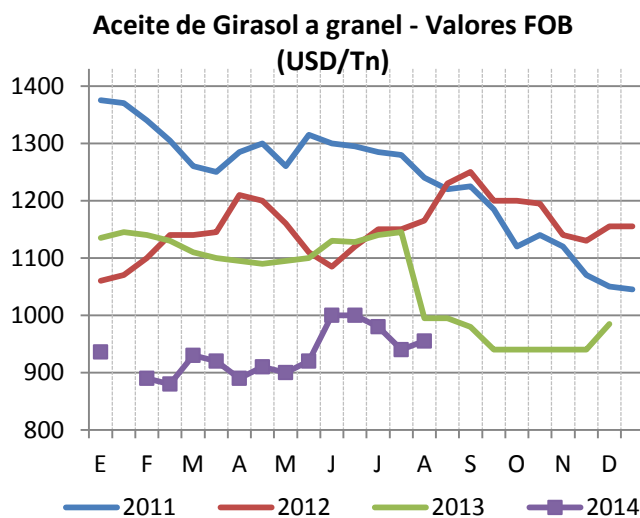

CHACO

La ausencia de precipitaciones y las elevadas temperaturas durante los últimos quince días complican los labores de implantación de girasol en el territorio agrícola provincial. A la fecha estimamos un avance de siembra en torno al 40% del área apta de la provincia. En cifras absolutas se habría logrado implantar un total de 50000 has de un total apto estimado de 135000 has.

El precio promedio de las operaciones concertadas a las que se tuvo acceso se ubica en \$ 2000 / Tn, cifra a la que hay que descontarle los respectivos gastos comerciales.

TRIGO

MUNDO

El trigo fue la sorpresa de agosto ya que por primera vez desde abril del corriente año las cotizaciones de los principales contratos de la plaza norteamericana cerraron con variaciones mensuales positivas. Este leve repunte en el precio del cereal se debe principalmente a la incertidumbre que genera el conflicto entre **Rusia** y **Ucrania** (Ambos países representan el 20% de las exportaciones mundiales de trigo). Las autoridades ucranianas afirman que tropas rusas han ingresado en el país mientras que sus pares rusos niegan dichas acusaciones y afirman que las palabras del presidente ucraniano, Poroshenko, acerca de la supuesta entrada de militares rusos en tierra ucraniana son “una provocación”. Mientras el conflicto persista, el temor de que se interrumpan los suministros procedentes de la región del mar negro estimulan las compras especulativas y de cobertura en los mercados internacionales.

También sumó sostén al mercado norteamericano la abundancia de precipitaciones registradas durante agosto que retrasaron la cosecha de la variedad de primavera. En este sentido el USDA informa que al 24 de agosto se logró recolectar el 27% del área apta, contra el 39% para mismo momento del ciclo anterior y la media de las campañas 2009/2013 situada en 49%. Además informó dicha entidad que el 66% de los lotes relevados se encuentran en estado Bueno/Excelente. Las labores de cosecha de la variedad de invierno se dieron por finalizados la semana pasada.

En este panorama, el repunte en los precios del cereal norteamericano al que hacíamos mención asciende a 3,42% y 2,44% durante agosto para las posiciones Sep-14 y Dic-14 de la **Bolsa de Chicago** que pasaron de u\$s 195,5 a u\$s 202,2 / Tn y u\$s 202 a u\$s 207 / Tn respectivamente. Para el trigo de invierno de **Kansas** se registra una mejora del 0,41% para la posición Dic-14 y una merma del -0,63% para el contrato Sep-14. Al cierre de este informe dichos contratos cotizan en u\$s 236 y u\$s 230 / Tn respectivamente.

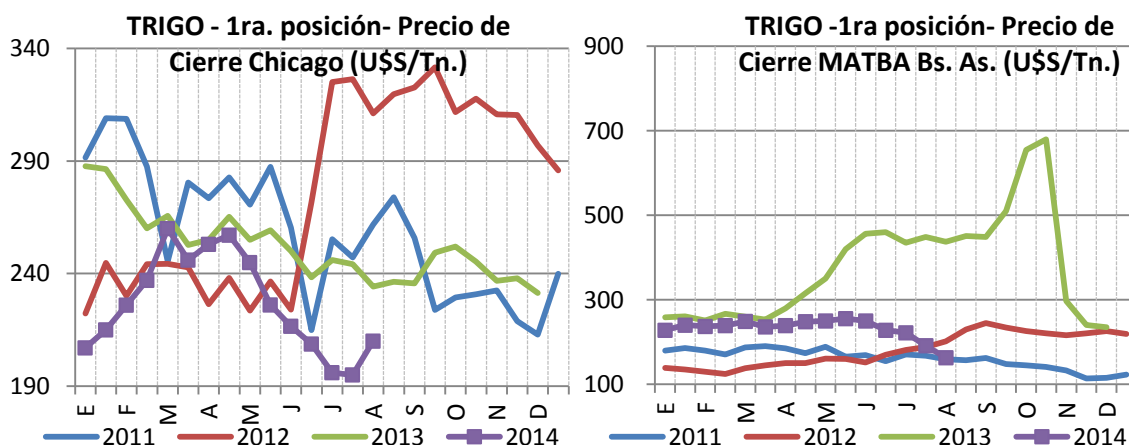

ARGENTINA

Finalizaron los trabajos relativos a la implantación de trigo en el territorio agrícola nacional. Según el **PAS** se han sembrado 4,1 mm/Ha, es decir, un 13,25% más que lo hecho en la campaña anterior (3,62 mm/Ha). En la franja central del país el cultivo se encuentra en condiciones buenas a muy buenas transitando etapa de macollaje y encañazón. Hacia el norte del país el cultivo está encañando aunque algunos lotes ya comenzaron a espigar. En cuanto a la zona sur, tormentas registradas durante la semana podrían haber

Fecha de publicación: 01-sep-2014

causado serios daños en algunos lotes. Todavía hay que esperar que las condiciones mejoren para evaluar los daños, aunque algunos privados ya estiman pérdidas de hasta 45.000 Has.

En referencia al mercado local destacamos las continuas bajas en las cotizaciones del cereal nacional en contraposición con el repunte del trigo norteamericano. El segmento disponible en la plaza nacional perdió -8% según los precios concertados en rosario al pasar de \$ 1700 a \$ 1550 / Tn. En otros puertos la exportación ofrecía al cierre de este informe hasta \$1600 / Tn según calidad y forma de pago.

Los futuros del **MatBa** tuvieron balance negativo durante el mes de agosto. El contrato con vencimiento en Sep-14 perdió -13% al pasar de u\$s 188 a 163 / Tn. La brecha entre el contrato septiembre del MatBa y su par de Chicago tocó su máximo de u\$s 41 dólares.

Mercado:

En el MATBA la posición Sep-14 cotiza actualmente en U\$S 163 / Tn.

La molinería en Buenos Aires ofrecía entre \$ 1400 y \$ 1700 por tonelada según calidad y destino.

CHACO

Los últimos relevamientos realizados por diferentes organismos provinciales estiman que en la provincia el área sembrada con trigo se sitúa entre 124000 y 128000 has, contra las 110000 has estimadas en ediciones anteriores del presente informativo. El ajuste al alza se debe principalmente al aumento de los costos del girasol que permitió al trigo ganar terreno.

El estado de los cultivos en la provincia presenta condiciones de buenas a muy buenas aunque la falta de precipitaciones durante agosto y la consecuente falta de reposición hídrica en lotes que se encuentran en etapas críticas podrían complicar el rendimiento del cereal.

GANADO BOVINO

ARGENTINA

Según Entre Surcos y Corrales, durante las últimas dos semanas (del 18/08 al 29/08) en el mercado de hacienda de las provincias de Buenos Aires y La Pampa los **precios** a los que se negociaron en promedio fueron: para las vacas gordas 12,08, para las vacas conserva \$8,03, para los toros \$11,55, para los novillitos \$18,05, para los novillos \$17,49 y para las vaquillonas \$16,22. Los terneros/ras tuvieron otra semana sin cotización. En cuanto a la variación quincenal de los precios promedio, no mostraron variaciones significativas, todas las categorías mantuvieron el nivel de precios, a excepción de los toros que aumentaron un 20% y las categorías vaca conserva y vaquillas que sufrieron un leve descenso de 3% y 3,5%, respectivamente.

Evolución de Precios Promedio de Hacienda - Quincena del 18/08 al 29/08 de 2014
Remates Ferias - Provincia de Buenos Aires y La Pampa
(Variación Porcentual y Pesos por Kilogramo)

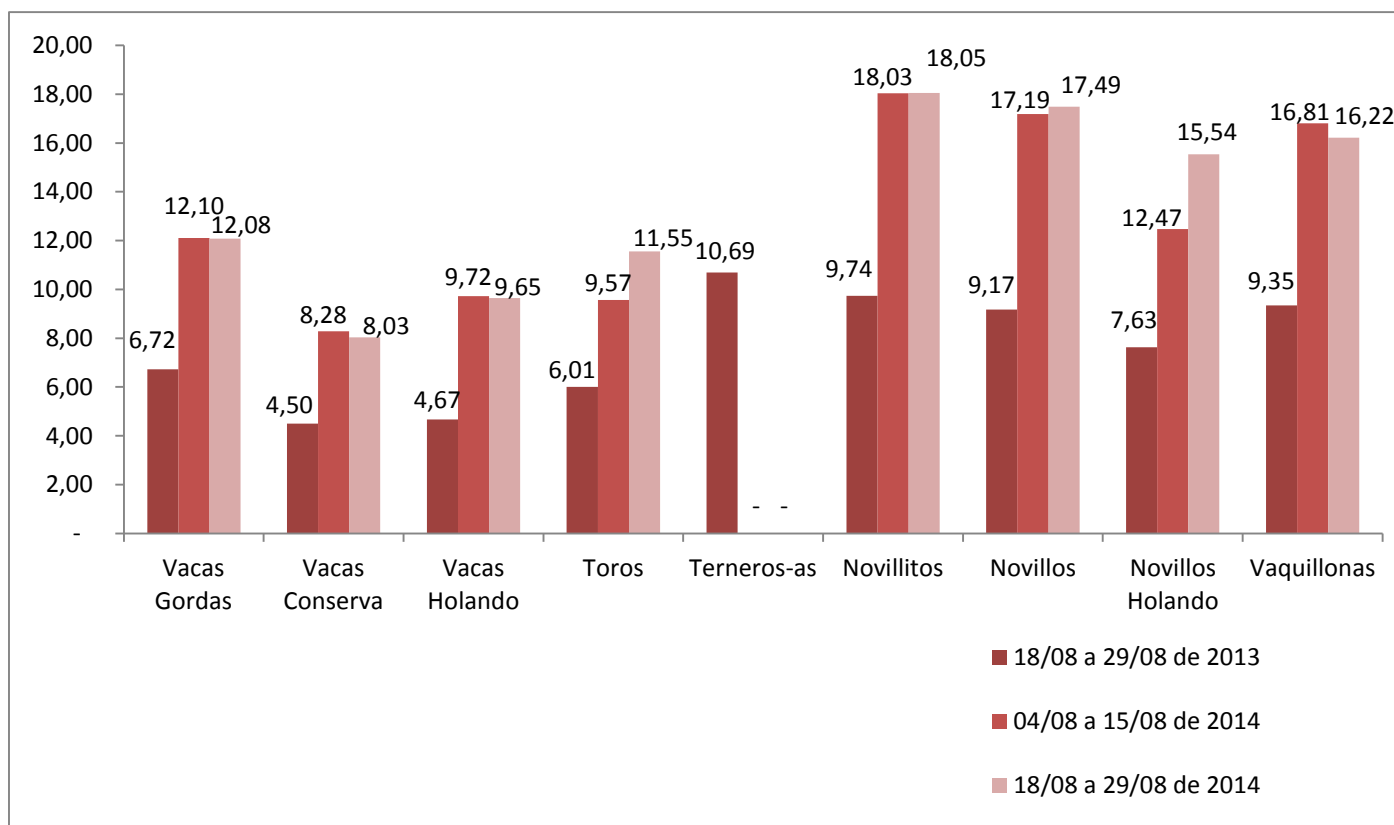

Período/Categoría	Vacas Gordas	Vacas Conserva	Vacas Holando	Toros	Terneros-as	Novillitos	Novillos	Novillos Holando	Vaquillonas
Variación Anual	↑79,8%	↑78,4%	↑106,6%	↑92,2%	-	↑85,3%	↑90,7%	↑103,7%	↑73,5%
Variación Quincenal	↓-0,2%	↓-3,0%	↓-0,7%	↑20,7%	-	↑0,1%	↑1,7%	↑24,6%	↓-3,5%

Chaco

Consultados los informantes sobre cuál es su opinión respecto el mercado, manifestaron que existe incertidumbre en cuanto a los precios futuros inmediatos. También reconocieron que los precios han mejorado sustancialmente con respecto al año pasado, aunque no aumentaron en igual proporción que los costos de producción por lo que perdieron competitividad.

En las últimas dos semanas transcurridas los datos de remates y operaciones entre particulares realizados en territorio chaqueño a los que tuvimos acceso arrojan en síntesis los precios expuestos en el cuadro anexo.

Quincena del 18/08 al 29/08 de 2014		
Categoría	Precios (\$/kg sin incluir IVA)	
	Mínimo	Máximo
Ternero/ra Invernada	\$ 16,00	\$ 19,00
Ternero Feedlot	\$ 18,00	\$ 19,00
Vaquilla Abasto	\$ 13,00	\$ 18,00
Novillito Abasto	\$ 13,00	\$ 15,20
Novillo Abasto	\$ 14,00	\$ 16,00
Vaca Abasto	\$ 10,00	\$ 13,80
Vacas Conserva	\$ 4,00	\$ 8,00
Vaca Invernada	\$ 7,50	\$ 9,50
Toro Abasto	\$ 7,50	\$ 15,00

Fuente: CONES y BCCh en base a relevamiento de precios y operaciones comerciales.
 * Cuando la diferencia entre el precio mínimo y el máximo es significativa, se consigna un precio promedio aproximado que sirva de referencia. Es aproximado dado que no se cuenta con información suficiente para el cálculo de un promedio exacto.